

INFORME MENSUAL DE PRECIOS DE LA CARNE VACUNA

OCTUBRE 2023

PLAZAS RELEVADAS:
AMBA-ROSARIO-CÓRDOBA

Analistas IPCVA:

Lic. Agustina Scarano, especialista en mercado externo.

Lic. Eugenia Brusca, especialista en mercado interno.

CARNE  **ARGENTINA**

RESUMEN

Pollo

\$1.039

Precio promedio

9,9 %

Variación Mensual



42,8 %

Variación semestral



158,6 %

Variación Anual



Pechito de cerdo

\$2.083

Precio promedio

11,5 %

Variación Mensual



56,2 %

Variación semestral



124,1 %

Variación Anual

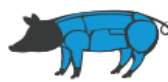

Carne vacuna

\$3.162

Precio promedio

1,7 %

Variación Mensual



64,3 %

Variación semestral



162,7 %

Variación Anual



Variación mensual por zona NSE

-OCT '23 vs SEP'23-

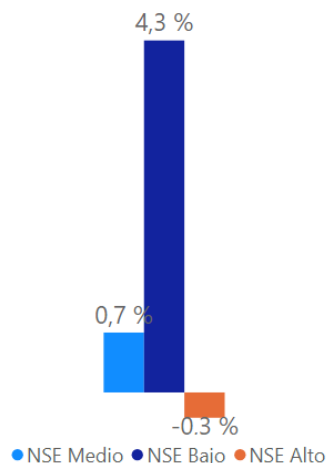

Variación mensual por PDV

-OCT '23 vs SEP'23-

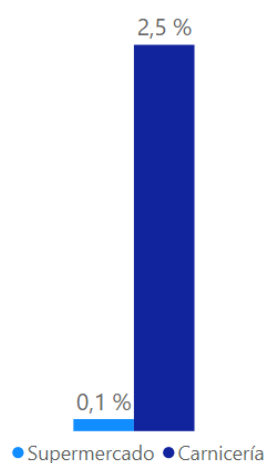

Variación mensual por zona AMBA

-OCT '23 vs SEP'23-

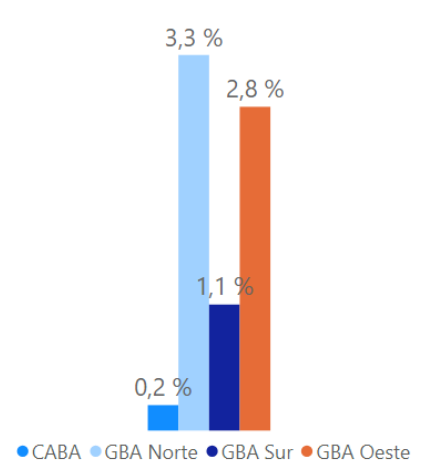

Variación precios media res

-octubre'23 vs septiembre'23-



AMBA



14,8 %

Variación Mensual

183,5 %

Variación Anual



Rosario



4,9 %

Variación Mensual

173,4 %

Variación Anual



Córdoba



-0,3 %

Variación Mensual

166,0 %

Variación Anual

Consideraciones generales y principales resultados

- El trabajo de campo fue realizado durante la **primera y la segunda quincena** del mes de octubre 2023 para las 3 plazas relevadas AMBA (CABA y GBA), Córdoba y Rosario.
- En AMBA, Capital Federal y GBA, la muestra bajo análisis está restringida a 80 carnicerías y fueron relevadas telefónicamente. En cambio el seguimiento de los precios en supermercados se hizo en 40 puntos de venta tomados de forma presencial.
- En Rosario y Córdoba la muestra relevada se restringe a 30 carnicerías y 15 supermercados en cada plaza.
- Los precios de los distintos cortes de carne vacuna han registrado una variación del 1.7% en octubre 2023 con respecto al mes anterior. La variación interanual se ubican en un 162.6%.
- El precio del pollo fresco mostró una variación del 9.9% en el mes de octubre 2023 con respecto a septiembre. Y comparando con los valores de octubre 2022 el incremento fue de 158.6%.
- Por su parte, el precio del pechito de cerdo tuvo alzas del 11.5% con relación al mes anterior. Y del 124.1% vs octubre 2022.
- En los puntos de venta que atienden en barrios de nivel socioeconómico alto los precios de la carne vacuna tuvieron una variación del -0.3%. En los que comercializan en el nivel socioeconómico medio, un 0.7%; mientras que en aquellos que atienden al nivel socioeconómico bajo los precios aumentaron un 4.3%.
- Con respecto a las diferentes categorías de hacienda, la carne de novillito mostró variaciones en sus precios del 1.6%, la carne de novillo 0.2%, la carne de vaquillona y ternera 2.8% vs los precios de septiembre 2023. En promedio el precio de la categoría liviana de consumo minorista tuvo un aumento del 2% comparándolo con el precio del mes anterior.
- El comportamiento de los precios de la carne vacuna durante el mes de octubre 2023 mostraron alzas en todas las zonas del AMBA relevadas: Sur de GBA 1.1%, Capital Federal 0.2%, Norte de GBA 3.3% y Oeste de GBA 2.8%.
- Por punto de venta existen diferencias durante el último mes de octubre 2023, los precios variaron un 2.5%, con respecto al mes anterior en las carnicerías; mientras que en los supermercados se observa un aumento del 0.1%.

Informe de precios mensual: AMBA

El precio promedio de la carne vacuna en octubre 2023 se incrementó un 1.7% si se lo compara con la medición del mes anterior; y se observa un aumento promedio del 162.6% con respecto al mes de octubre 2022.

El precio del pollo fresco exhibió una variación del 9.9%, con respecto a septiembre 2023, y un aumento del 158.6% vs octubre 2022. Por su parte, el precio del pechito de cerdo tuvo una suba del 11.5% con respecto al mes anterior, y del 124.1% comparándolo a los valores registrados un año atrás en el AMBA.

Si se analiza el precio de la carne vacuna en las carnicerías el mismo exhibió alzas del 2.5% durante octubre 2023, y 164.9% con respecto al mismo mes del 2022. Por otro lado, el precio promedio de la carne vacuna en supermercado mostró una variación del 0.1% con respecto al mes anterior y del 157.7% con respecto a octubre 2022.

Gráfico 1: Precios al consumidor (\$/Kg.)

● Octubre 2022 ● Septiembre 2023 ● Octubre 2023

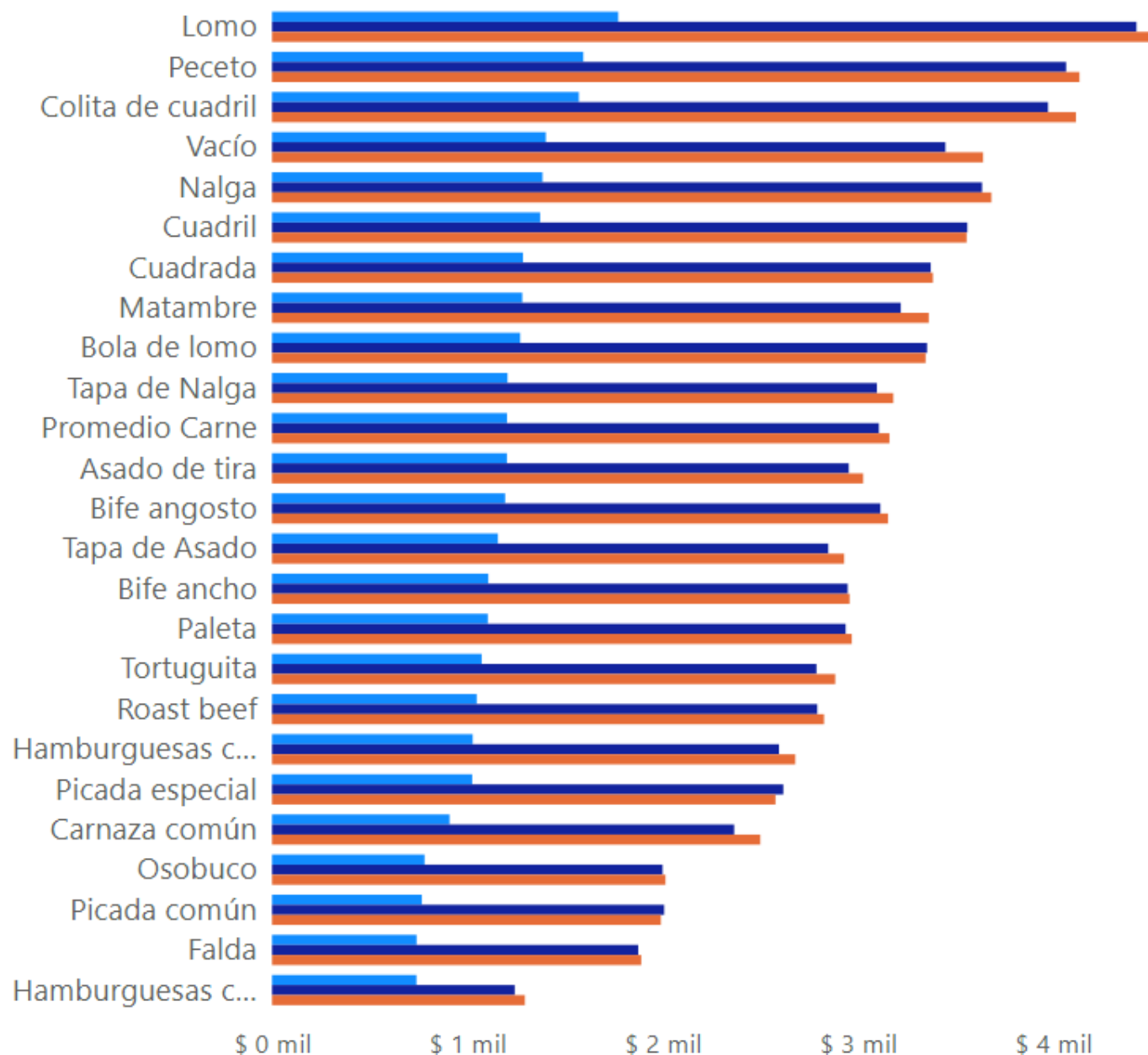

Las principales alzas en precios promedio durante el mes de octubre 2023 se dieron en la carnaza común (5.37%), vacío (5.6%) y matambre (4.5%). En cambio los cortes con mayores bajas en sus precios fueron la picada especial (1.5%), picada común (0.8%) y la bola de lomo (0.2%) (Ver gráfico 2).

Gráfico 2: Cortes con mayor variación % AMBA

- octubre'23 vs septiembre'23-

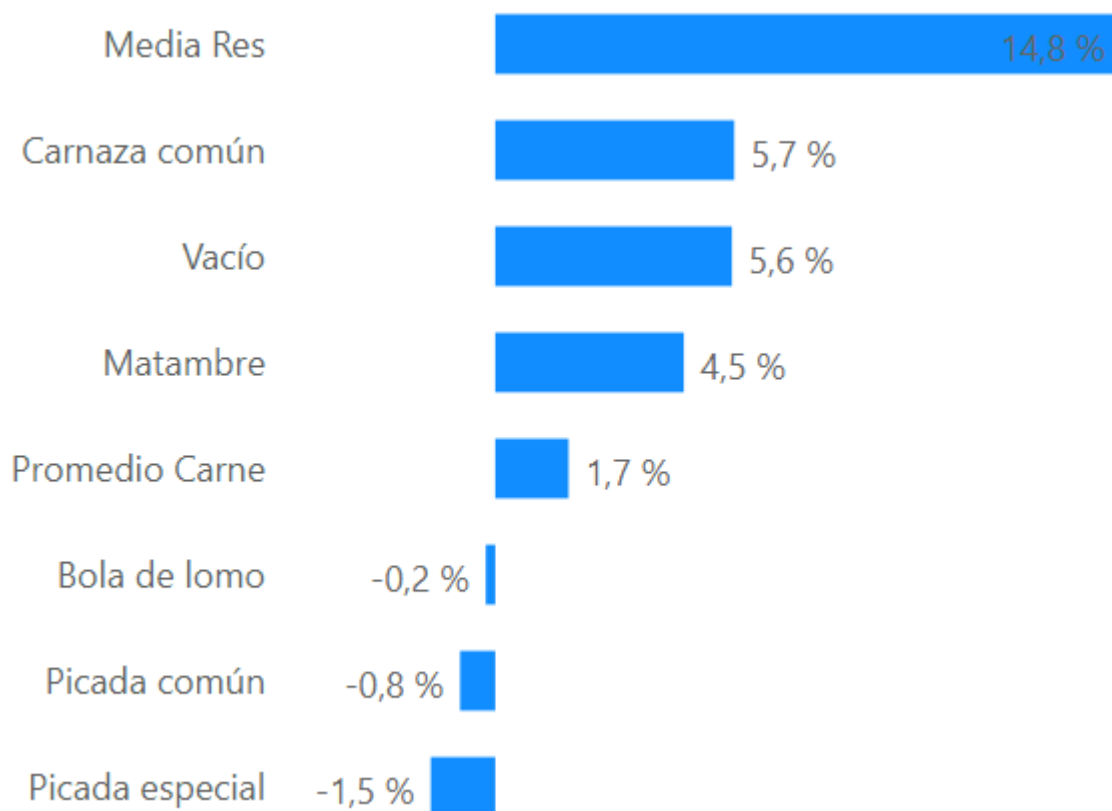

Actualmente, cortes como el peceto tiene un precio superior de \$756 (19.4%) en supermercados vs a las carnicerías, al igual que la colita de cuadril \$1045.1 (27.3%). En contraposición el precio de la falda tiene una diferencia de \$789.1 (38.1%) más económico en los supermercados que las carnicerías así como también la picada común \$738.6 (32.9%).

Gráfico 3: Diferencia de precios por cortes

-Supermercados vs Carnicerías -

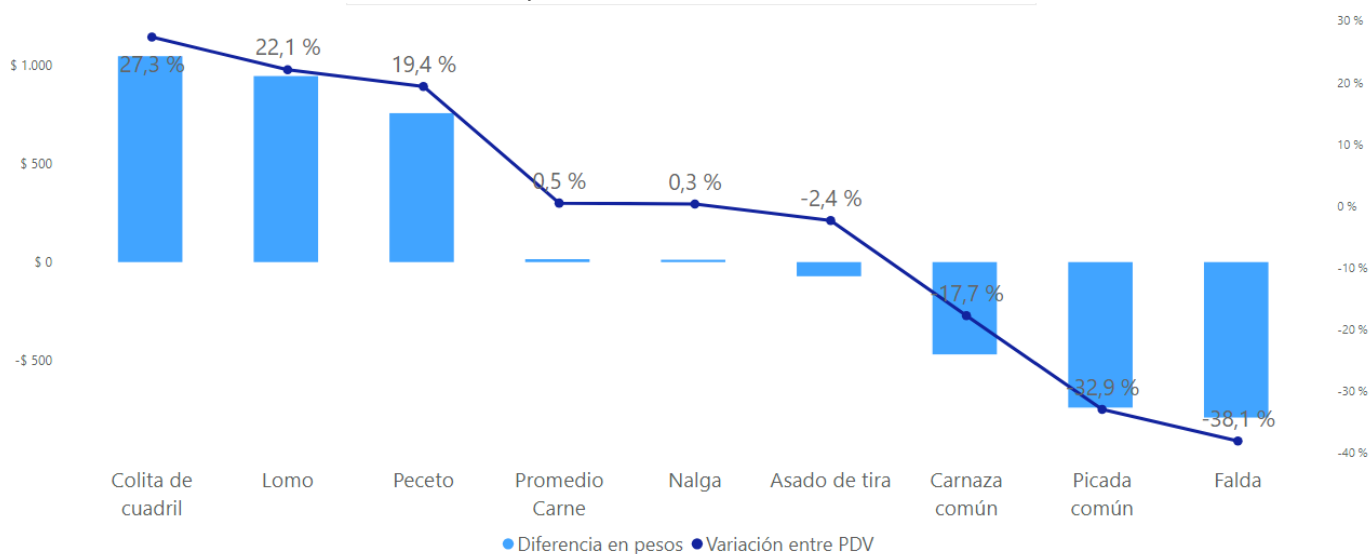

En los cortes más demandados, como los de la rueda, utilizados principalmente en la preparación de milanesas, la diferencia de precios se acerca a los \$11.8 (0.3%) en el caso de la nalga, siendo el precio más económico en la carnicería. En cambio el asado es \$71.8 (2.4%) más económico en las grandes superficies.

Las otras carnes tienen comportamientos alineados: el pechito de cerdo \$160.4 (7.5%) y el pollo entero \$177.6 (16.2%) son más económicos en los supermercados.

Por su parte el precio de la media res en esta plaza relevada muestra una variación del 14.8% con respecto al mes anterior y del 183.5% versus octubre 2022.

Tabla 1: Variaciones AMBA
-octubre 2023-

| Corte | Variación mensual | Variación semestral | Variación anual |
|------------------|-------------------|---------------------|-----------------|
| Promedio Carne | 1,7 % | 67,5 % | 162,7 % |
| Pollo | 9,9 % | 40,6 % | 158,6 % |
| Pechito de Cerdo | 11,5 % | 65,4 % | 124,1 % |
| Media Res | 14,8 % | 85,7 % | 183,5 % |

Tabla 2: Precios relativos del asado vs Pollo Fresco y el Pechito de Cerdo
-octubre 2023-

| Relación | 2019 | 2020 | 2021 | 2022 | 2023 | Var. anual |
|-------------|------|------|------|------|------|------------|
| Asado/Pollo | 2.7 | 3.1 | 3.6 | 3.4 | 2.9 | -14.0% |
| Asado/Cerdo | 1.2 | 1.2 | 1.4 | 1.5 | 1.4 | -1.5% |

En los primeros diez meses del año la carne vacuna tuvo un precio relativo significativamente inferior (-14%) al registrado un año atrás frente a la carne aviar. En 2022 se podían adquirir 3.4 kilogramos de pollo fresco entero con un kilogramo de asado y en los últimos 10 meses la capacidad de compra se redujo a 2.9 kilogramos.

Gráfico 4: Evolución precio relativo del asado vs pollo y pechito de cerdo
- Relación kilos asado por pollo y pechito de cerdo -
● KG Asado/Pechito de cerdo ● KG Asado/Pollo

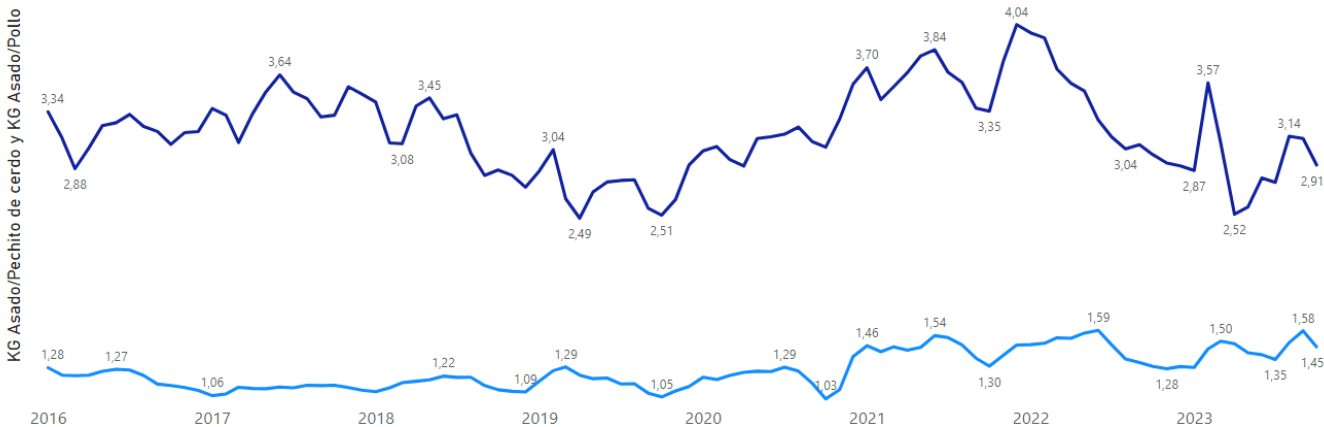

Además, frente al pechito de cerdo, el asado mostró un precio relativo inferior del -1.5% al registrado un año atrás, y el poder de compra de la carne vacuna se modificó de 1.5 a 1.4 kilogramos de carne de cerdo comparando los diez primeros meses de 2023 vs 2022.

Si se analiza el poder de compra del último mes con un kilo de asado se puede comprar 2.9kilos de pollo entero o 1.5kilos de pechito de cerdo (ver gráfico 4).

Tabla 3: Precios por cortes al consumidor en \$/Kg AMBA

| Cortes | Precios | | | Variación % | |
|-----------------------|-----------------|-----------------|-----------------|-------------|----------------|
| | Octubre'22 | Septiembre'23 | Octubre'23 | Mes ant. | Año ant. |
| Asado de tira | \$ 1,204 | \$ 2,954 | \$ 3,028 | 2.5% | 151.56% |
| Bife ancho | \$ 1,108 | \$ 2,948 | \$ 2,958 | 0.3% | 166.92% |
| Bife angosto | \$ 1,194 | \$ 3,116 | \$ 3,155 | 1.3% | 164.15% |
| Bola de lomo | \$ 1,271 | \$ 3,355 | \$ 3,347 | -0.2% | 163.26% |
| Carnaza común | \$ 910 | \$ 2,367 | \$ 2,501 | 5.7% | 174.82% |
| Cuadrada | \$ 1,286 | \$ 3,374 | \$ 3,385 | 0.3% | 163.26% |
| Cuadril | \$ 1,374 | \$ 3,561 | \$ 3,557 | -0.1% | 158.96% |
| Falda | \$ 741 | \$ 1,876 | \$ 1,891 | 0.8% | 155.21% |
| Lomo | \$ 1,774 | \$ 4,427 | \$ 4,492 | 1.5% | 153.27% |
| Nalga | \$ 1,386 | \$ 3,636 | \$ 3,684 | 1.3% | 165.83% |
| Osobuco | \$ 782 | \$ 2,001 | \$ 2,015 | 0.7% | 157.71% |
| Paleta | \$ 1,106 | \$ 2,938 | \$ 2,969 | 1.1% | 168.50% |
| Peceto | \$ 1,595 | \$ 4,067 | \$ 4,135 | 1.7% | 159.29% |
| Picada común | \$ 768 | \$ 2,009 | \$ 1,992 | -0.8% | 159.40% |
| Picada especial | \$ 1,026 | \$ 2,619 | \$ 2,579 | -1.5% | 151.42% |
| Roast beef | \$ 1,049 | \$ 2,793 | \$ 2,827 | 1.2% | 169.50% |
| Tapa de Nalga | \$ 1,207 | \$ 3,098 | \$ 3,182 | 2.7% | 163.71% |
| Vacío | \$ 1,403 | \$ 3,449 | \$ 3,642 | 5.6% | 159.57% |
| Colita de cuadril | \$ 1,572 | \$ 3,974 | \$ 4,117 | 3.6% | 161.89% |
| Matambre | \$ 1,282 | \$ 3,220 | \$ 3,364 | 4.5% | 162.35% |
| Tapa de Asado | \$ 1,157 | \$ 2,849 | \$ 2,930 | 2.8% | 153.16% |
| Tortuguita | \$ 1,074 | \$ 2,789 | \$ 2,885 | 3.4% | 168.53% |
| Promedio Carne | \$ 1,204 | \$ 3,108 | \$ 3,162 | 1.7% | 162.65% |
| Pollo | \$ 402 | \$ 945 | \$ 1,039 | 9.9% | 158.64% |
| Pechito de Cerdo | \$ 930 | \$ 1,869 | \$ 2,083 | 11.5% | 124.10% |
| Hamb.caseras (kg) | \$ 1,028 | \$ 2,597 | \$ 2,680 | 3.2% | 160.61% |
| Hamb. congel (4u.) | \$ 740 | \$ 1,244 | \$ 1,295 | 4.2% | 74.98% |
| Media Res | \$ 697 | \$ 1,721 | \$ 1,976 | 14.8% | 183.50% |

Informe de precios mensual: Rosario

Los precios minoristas promedio de la carne vacuna en esta plaza mostraron una variación del 1.8% con respecto al mes anterior, y un alza del 163% con respecto a octubre 2022.

El precio del pollo fresco exhibió alzas del 9.6%, con respecto a septiembre 2023, y una aumento interanual del 151.2%. Por su parte, el precio del pechito de cerdo tuvo una suba del 10.6% con respecto al mes anterior, y del 111.6% comparándolo a los valores registrados un año atrás.

El precio de la media res en esta plaza muestra una variación del 4.9% con respecto al mes anterior y del 173% versus Octubre 2022.

Las mayores subas de precios en octubre 2023 se dieron en osobuco (3.6%), lomo (4.3%) y cuadril (2.8%). En cambio los de mayores bajas fueron falda (1.1%), picada común (0.6%) y picada especial (0.4%)

Gráfico 5: Cortes con mayor variación % Rosario

- octubre '23 vs septiembre '23-



Tabla 4: Variaciones Rosario
-octubre 2023-

| Corte | Variación Mensual | Variación semestral | Variación Anual |
|------------------|-------------------|---------------------|-----------------|
| Media Res | 4,9 % | 67,8 % | 173,4 % |
| Pechito de Cerdo | 10,9 % | 55,5 % | 111,6 % |
| Pollo | 9,6 % | 60,9 % | 151,2 % |
| Promedio Carne | 1,8 % | 67,9 % | 163,0 % |

Tabla 5: Precios por cortes al consumidor en \$/Kg Rosario

| Corte | Periodo | | | Var. % | |
|-----------------------|------------|---------------|------------|---------|--------|
| | Octubre'22 | Septiembre'23 | Octubre'23 | Mensual | Anual |
| Asado de tira | \$ 1,400 | \$ 3,525 | \$ 3,611 | 2.4% | 158.0% |
| Bife ancho | \$ 1,004 | \$ 2,752 | \$ 2,813 | 2.2% | 180.2% |
| Bife angosto | \$ 1,193 | \$ 3,142 | \$ 3,142 | 0.0% | 163.4% |
| Bola de lomo | \$ 1,341 | \$ 3,533 | \$ 3,600 | 1.9% | 168.5% |
| Carnaza común | \$ 1,121 | \$ 2,956 | \$ 3,023 | 2.3% | 169.7% |
| Cuadrada | \$ 1,355 | \$ 3,538 | \$ 3,563 | 0.7% | 162.9% |
| Cuadril | \$ 1,467 | \$ 3,703 | \$ 3,808 | 2.8% | 159.5% |
| Falda | \$ 860 | \$ 2,351 | \$ 2,325 | -1.1% | 170.3% |
| Lomo | \$ 1,729 | \$ 4,171 | \$ 4,350 | 4.3% | 151.6% |
| Nalga | \$ 1,457 | \$ 3,699 | \$ 3,800 | 2.7% | 160.8% |
| Osobuco | \$ 775 | \$ 2,081 | \$ 2,156 | 3.6% | 178.2% |
| Paleta | \$ 1,171 | \$ 3,133 | \$ 3,146 | 0.4% | 168.7% |
| Peceto | \$ 1,575 | \$ 3,965 | \$ 4,095 | 3.3% | 159.9% |
| Picada común | \$ 743 | \$ 2,005 | \$ 1,994 | -0.6% | 168.2% |
| Picada especial | \$ 1,080 | \$ 2,941 | \$ 2,931 | -0.4% | 171.4% |
| Roast beef | \$ 1,205 | \$ 3,186 | \$ 3,226 | 1.3% | 167.7% |
| Tapa de Nalga | \$ 1,258 | \$ 3,273 | \$ 3,309 | 1.1% | 163.0% |
| Vacío | \$ 1,524 | \$ 3,794 | \$ 3,897 | 2.7% | 155.8% |
| Colita de cuadril | \$ 1,561 | \$ 3,905 | \$ 3,991 | 2.2% | 155.7% |
| Matambre | \$ 1,407 | \$ 3,470 | \$ 3,544 | 2.2% | 151.8% |
| Tapa de Asado | \$ 1,177 | \$ 3,039 | \$ 3,099 | 2.0% | 163.4% |
| Tortuguita | \$ 1,113 | \$ 2,947 | \$ 2,988 | 1.4% | 168.4% |
| Promedio Carne | \$ 1,263 | \$ 3,262 | \$ 3,320 | 1.8% | 163.0% |
| Pollo | \$ 472 | \$ 1,082 | \$ 1,185 | 9.6% | 151.2% |
| Pechito de Cerdo | \$ 975 | \$ 1,860 | \$ 2,062 | 10.9% | 111.6% |
| Hamb caseras (kg) | \$ 1,053 | \$ 3,133 | \$ 3,279 | 4.7% | 211.3% |
| Hamburg cong. (4u.) | \$ 743 | \$ 1,307 | \$ 1,397 | 6.9% | 88.1% |
| Media Res | \$ 662 | \$ 1,724 | \$ 1,809 | 4.9% | 173.4% |

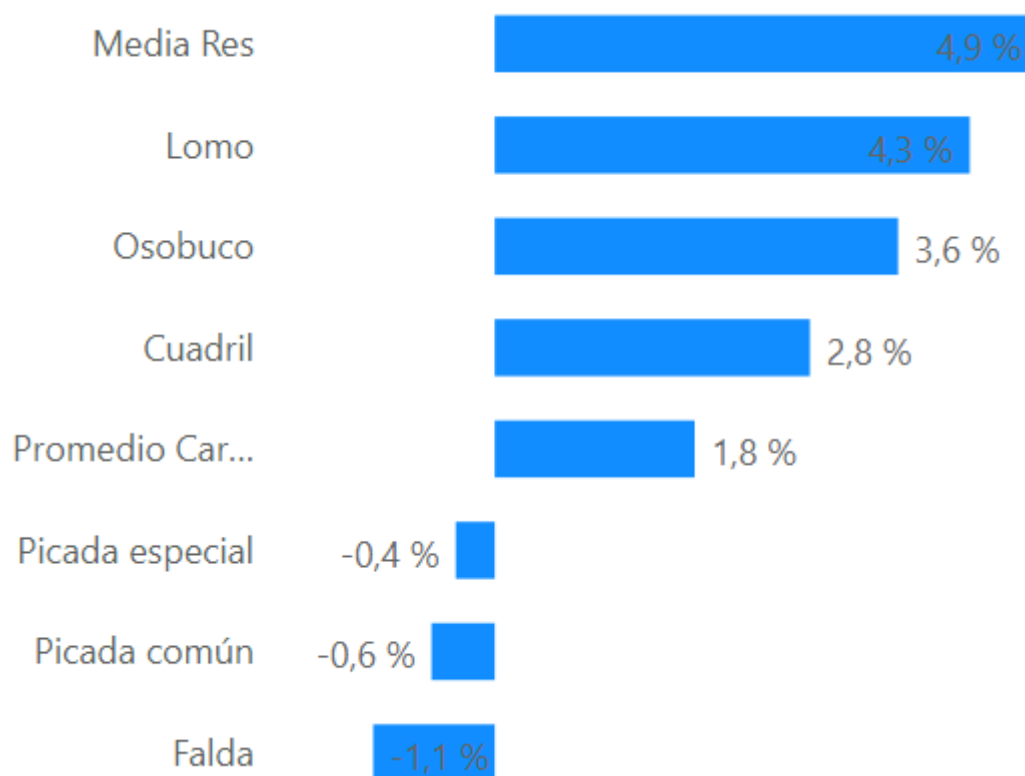
Informe de precios mensual: Córdoba

La carne vacuna tuvo una suba del 0.8% con respecto a septiembre 2023 en Córdoba durante el mes de octubre 2023, y un alza del 167% con vs. al mismo mes del año anterior.

El pollo fresco varió 9.9% con respecto al mes anterior y 139% vs octubre 2022; y para el pechito de cerdo las variaciones resultaron del 9% y 134% respectivamente.

Por su parte el precio de la media res en esta plaza muestra una variación del -0.3% con respecto al mes anterior y del 166% versus octubre 2022.

Los cortes que exhibieron las mayores alzas con respecto a septiembre 2023 fueron el peceto (3.6%), la picada común (2.7%) y la picada especial (2.3%). En cambio los cortes con mayores bajas fueron la falda (1.7%), el asado (1%) y el bife angosto (0.8%).

Gráfico 5: Cortes con mayor variación % Córdoba

- octubre '23 vs septiembre '23-



Tabla 6: Variaciones Córdoba
-octubre 2023-

| Corte | Variación Mensual | Variación semestral ▼ | Variación Anual |
|------------------|-------------------|--------------------------|-----------------|
| Media Res | -0,3 % | 72,28 % | 166,0 % |
| Promedio Carne | 0,8 % | 70,15 % | 167,4 % |
| Pechito de Cerdo | 9,0 % | 60,00 % | 133,5 % |
| Pollo | 9,9 % | 44,30 % | 139,1 % |

Tabla 7: Precios por cortes al consumidor en \$/Kg Córdoba.

| Corte | Periodo | | | Var. % | |
|-----------------------|------------|---------------|------------|---------|-------|
| | Octubre'22 | Septiembre'23 | Octubre'23 | Mensual | Anual |
| Asado de tira | \$ 1,288 | \$ 3,398 | \$ 3,363 | -1.0% | 161% |
| Bife ancho | \$ 1,103 | \$ 3,024 | \$ 3,051 | 0.9% | 176% |
| Bife angosto | \$ 1,128 | \$ 3,114 | \$ 3,089 | -0.8% | 174% |
| Bola de lomo | \$ 1,327 | \$ 3,573 | \$ 3,579 | 0.2% | 170% |
| Carnaza común | \$ 1,077 | \$ 2,871 | \$ 2,924 | 1.9% | 172% |
| Cuadrada | \$ 1,326 | \$ 3,561 | \$ 3,624 | 1.8% | 173% |
| Cuadril | \$ 1,413 | \$ 3,717 | \$ 3,697 | -0.6% | 162% |
| Falda | \$ 883 | \$ 2,545 | \$ 2,502 | -1.7% | 183% |
| Lomo | \$ 1,682 | \$ 4,138 | \$ 4,211 | 1.8% | 150% |
| Nalga | \$ 1,397 | \$ 3,777 | \$ 3,756 | -0.5% | 169% |
| Osobuco | \$ 780 | \$ 2,170 | \$ 2,205 | 1.6% | 183% |
| Paleta | \$ 1,210 | \$ 3,260 | \$ 3,301 | 1.3% | 173% |
| Peceto | \$ 1,549 | \$ 3,898 | \$ 4,038 | 3.6% | 161% |
| Picada común | \$ 790 | \$ 2,042 | \$ 2,097 | 2.7% | 165% |
| Picada especial | \$ 1,091 | \$ 2,846 | \$ 2,912 | 2.3% | 167% |
| Roast beef | \$ 1,088 | \$ 2,986 | \$ 3,009 | 0.8% | 177% |
| Tapa de Nalga | \$ 1,312 | \$ 3,564 | \$ 3,563 | 0.0% | 172% |
| Vacío | \$ 1,364 | \$ 3,604 | \$ 3,658 | 1.5% | 168% |
| Colita de cuadril | \$ 1,466 | \$ 3,732 | \$ 3,799 | 1.8% | 159% |
| Matambre | \$ 1,460 | \$ 3,716 | \$ 3,788 | 2.0% | 159% |
| Tapa de Asado | \$ 1,311 | \$ 3,524 | \$ 3,511 | -0.3% | 168% |
| Tortuguita | \$ 1,092 | \$ 3,119 | \$ 3,113 | -0.2% | 185% |
| Promedio Carne | \$ 1,248 | \$ 3,309 | \$ 3,336 | 0.8% | 167% |
| Pollo | \$ 444 | \$ 965 | \$ 1,061 | 9.9% | 139% |
| Pechito de Cerdo | \$ 964 | \$ 2,065 | \$ 2,250 | 9.0% | 134% |
| Hamburg caseras (kg) | \$ 974 | \$ 2,828 | \$ 2,860 | 1.2% | 194% |
| Hamburg cong (4u.) | \$ 692 | \$ 1,253 | \$ 1,298 | 3.6% | 88% |
| Media Res | \$ 696 | \$ 1,857 | \$ 1,851 | -0.3% | 166% |

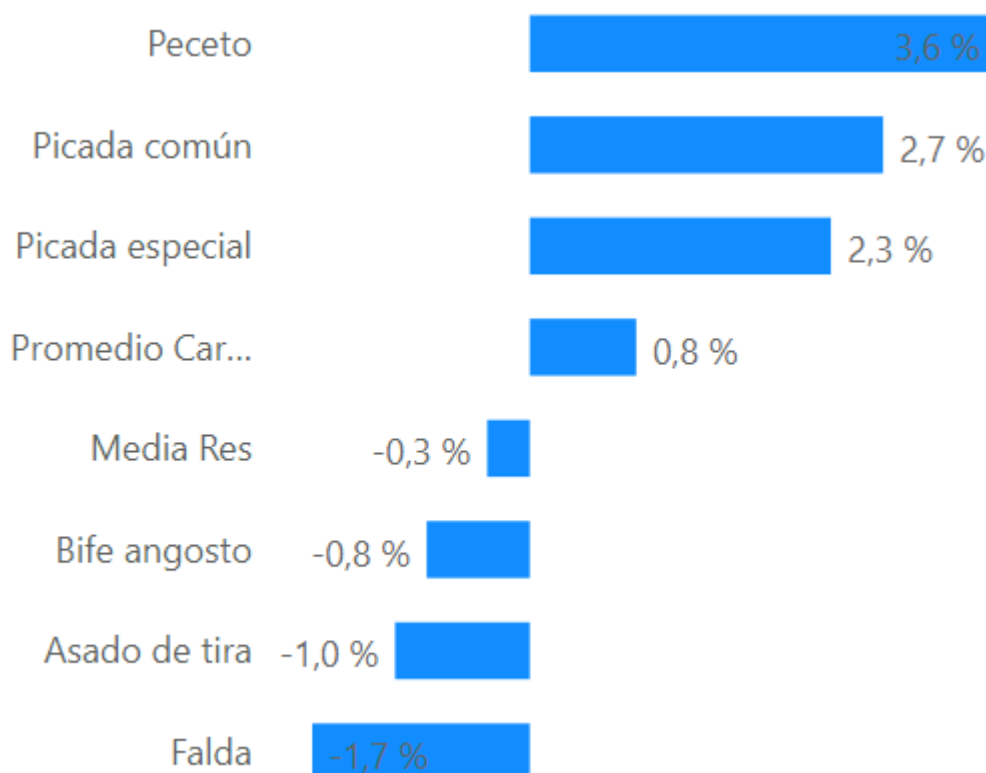
METODOLOGÍA

AMBA: 120 Puntos de Venta (PDV) distribuidos por:

1. Zona: Capital Federal 27.5% - Gran Buenos Aires 72.5%.
2. Tipo de punto de Venta: Carnicerías 80 Supermercados 40
3. Tipo de Animal: Novillito 54% - Novillo 13% - Vacas 0% - y Vaquillonas y Terneras 33%.
4. Nivel Socioeconómico: ABC 1, 19% - C2 C3, 44% - D1 D2 E, 37%.

Rosario: 45 Puntos de Venta

1. 30 carnicerías 15 supermercados
2. Novillito 27% - Novillo 4% - Vaquillonas y terneras 69%3. ABC 1 9%, C2C3 62% y DE 29%

Córdoba: 45 Puntos de Venta

1. 30 carnicerías 15 supermercados
2. Novillito 62% - Novillo 11% - Vaquillonas y terneras 27%3. ABC 1 7%, C2C3 51% y DE 42%.

Se establecieron las siguientes normas:

1. Relevar los precios en los PDV de los tipos de animales con más volumen de venta en el mismo.
2. Para todos los cortes releva el precio más bajo en ese PDV.
3. En el caso del pollo se toma el precio más bajo del pollo fresco.
4. Las carnicerías que manifestaron vender ternera se agruparon con las devaquillona.
5. Los pesos de la media res para la definición del tipo de animal se consideraron según los siguientes criterios: Más de 120 kg: vaca o novillo, entre 75 y 120 kg:vaquillona o novillito.